Österreichische Post AG
Info.Mail Entgelt bezahlt

ÖVP PUCH

pro ! PUCH

MUT UND ZUSAMMENHALT

DAS MAGAZIN DER ÖVP PUCH

Ausgabe 01/2019

☒ Am 10. März Liste 1
ÖVP Puch – Bgm. Helmut Klose

www.propuch.at
www.facebook.com/pro.Puch

INHALTSVERZEICHNIS

Auf ein Wort 3
Kurzvorstellung Bürgermeister 4
Kurzvorstellung Vizebürgermeister 6
Zur Wahl 7
Unser Wahlprogramm 8
Impressionen 16
Kandidaten und Unterstützer 18
Schnüffel 19
Unsere Kandidaten 20
Informationen zur Briefwahl 27
Wahllokale in der Gemeinde Puch 27
Leistungsbilanz 2014-2019. 28
Förderungen der Gemeinde Puch 39
Impressionen 40
Haslauer, Kurz und Edtstadler 42
Hausnummernumstellung nicht geglückt . . . 43
Puch online 44

Herausgeber: ÖVP Puch - www.propuch.at. Für den Inhalt verantwortlich: ÖVP Puch

Lektorat: Josef Labacher, Dr. Martin Auer, Martina Huber

Bilder: © ÖVP Puch

Wir bitten entstandene Rechtschreibfehler zu entschuldigen.
Änderungen, Satz- und Druckfehler vorbehalten.
Hinweis: § 1 Abs. 4 Gleichbehandlungsgesetz: „Bei allen personenbezogenen Bezeichnungen (...) gilt die gewählte Form für beide Geschlechter."

Auf ein Wort

Bgm. Helmut Klose

Geschätzte Gemeindebürgerinnen und Gemeindebürger!

Am 10. März ist es soweit! Sie werden zur Wahlurne gebeten und wählen die Gemeindevertretung und per Direktwahl Ihren Bürgermeister für die kommenden fünf Jahre.

In meiner Amtsperiode 2014 bis 2019 hat sich in unserer Gemeinde viel bewegt, ist sehr vieles umgesetzt worden. Das alles ist nur gemeinsam, im Team, zu schaffen. Dafür möchte ich mich an dieser Stelle herzlich beim gesamten Team der ÖVP Puch bedanken.

Diese Sonderausgabe der pro!Puch zur Wahl 2019 bietet Ihnen einen informativen Überblick über unser Wahlprogramm, die KandidatInnen und einen Rückblick auf die vergangenen fünf Jahre!

Nehmen Sie Ihr Wahlrecht in Anspruch und geben Sie Ihre Stimme dem **Team der ÖVP Puch: Liste 1 – ÖVP Puch Bürgermeister Helmut Klose.**

www.propuch.at – www.facebook.com/pro.puch – info@propuch.at

DER BÜRGERMEISTER

Helmut Klose
Bürgermeister

Warum bist Du ein Kandidat der ÖVP Puch?

Ich darf jetzt seit mittlerweile knapp 20 Jahren die Geschicke unserer Gemeinde Puch mit einem starken Team hinter mir leiten. Sehr viel ist uns in dieser Zeit gelungen, wie in unserer pro!PUCH immer genauestens berichtet wird und vieles haben wir noch vor. Ich stehe für eine starke Wirtschaft und damit verbunden das Soziale! Viele Weichen sind für die nächsten Jahre bereits gestellt und einiges muss noch umgesetzt werden. Ein großes Anliegen ist mir die vollständige Füllung des Gewerbe- und Wissensparks, um weiterhin den finanziellen Spielraum für unsere Projekte und Vorhaben zu schaffen. Natürlich würde ich gerne nach dem 10. März 2019 in gewohnter Weise für unsere Gemeinde Puch weiterarbeiten und bei den weiteren Erfolgen ein Teil davon sein!

Mein Beitrag für Pro Puch?

Weiterhin meine Erfahrung und mein Wissen für unser Puch einbringen, Förderung unserer „familien und kinderfreundlichen Gemeinde“, den sozialen Bereich und die Wirtschaft weiter stärken, Förderung der Vereine und Körperschaften, die ausgeglichenen Finanzen im Auge behalten uvm., wie bisher in all den vergangenen Jahren! Meine Devise: Vieles umsetzen – zum Wohle unserer Gemeinde und dabei die Lebensqualität in unserer Gemeinde stärken!

FÜR UNSER PUCH

Sehr geehrte Gemeindebürgerinnen und Gemeindebürger!

Am 10. März dieses Jahres finden die Gemeinderats- und Bürgermeister - Direktwahlen statt. Die ÖVP tritt wieder, mittlerweile das fünfte Mal, mit mir als Spitzenkandidat für das Amt des Bürgermeisters an. Neben den bereits bekannten und bewährten ÖVP Gemeinderäten und Gemeindevertretern, sind viel neue, junge und erfahrene sowie engagierte MitbürgerInnen auf der ÖVP-Kandidatenliste bereit für unseren Ort ehrenamtlich zu arbeiten.

Vieles konnte erreicht werden und noch vieles haben wir vor!

Sie wissen, was sich in den letzten 20 Jahren alles zum Positiven für unser Puch, für unsere BürgerInnen, für Sie, entwickelt hat (siehe Leistungsbilanz 2014 bis 2019).

Mein Team der ÖVP Puch hat sich stark verjüngt und ist eine gute Mischung aus jungen, zielstrebigen Personen, sowie erfahrenen Gemeindepolitikern mit Kompetenz! Wir wollen auch in den nächsten Jahren für unser Puch sehr viel bewegen, unsere Energie dafür einsetzen, begonnene Projekte positiv abzuschließen, auch wenn das nicht immer einfach funktioniert.

Niemand kann voraussagen, was uns die Zukunft bringt, darum brauchen wir in Puch weiterhin kompetente Personen. Geben Sie unserem Team der ÖVP, unter meiner Führung wieder Ihr Vertrauen für die Zukunft unserer Heimatgemeinde Puch!

Ich möchte sehr gerne weiterhin als Bürgermeister, mit meiner 20-jährigen Erfahrung, und mit dem starken und engagierten Team der ÖVP Puch „wirtschaftlich arbeiten, mit Erfahrung und Ideen“.

Unsere wichtigsten Ziele in der nächsten Periode – für unser Puch:

- Wirtschaft und Arbeit, Soziales
- Stabile Finanzen
- Lebensraum für Jung und Alt
- Jugend- und Familienförderung
- Betreutes Wohnen und Tageszentrum
- uvm.

.....durch kontinuierliches, verantwortungsbewusstes Handeln!

Nützen Sie die Möglichkeit durch IHR Stimmrecht, die politische Zukunft und Weiterentwicklung unserer Gemeinde Puch mit zu gestalten. Wählen ist wichtig und gerade wir in Puch wissen, dass jede Stimme zählt. Ich bitte um Ihre Stimme für mich und für mein erfahrenes Team der ÖVP!

Thomas Mayrhuber
Vizebürgermeister und Parteiobmann

Warum bist Du ein Kandidat der ÖVP Puch?

Ich bin bereits seit mehr als 20 Jahren im Team der ÖVP Puch tätig und wir haben in dieser Zeit bereits sehr viel für Puch gemeinsam bewegt. Aber es gibt noch viel zu tun und dabei möchte ich konstruktiv dabei sein.

Mein Beitrag für Pro Puch?

Als Mitglied bei einigen Vereinen und bei der Feuerwehr St. Jakob möchte ich mich vor allem für alle ehrenamtlichen Mitglieder in den Vereinen und Körperschaften stark machen und sie von Seiten der Gemeinde möglichst gut unterstützen.

Unsere weiteren Kandidaten ab Seite 20

Zur Wahl

Geschätzte Gemeindebürgerinnen und Gemeindebürger!

Arbeitsreiche und intensive fünf Jahre sind vorüber und wir können auf eine erfolgreiche Leistungsbilanz zurückblicken, die WIR - das Team der ÖVP Puch mit Bürgermeister Helmut Klose - gemeinsam für Puch erreicht haben.

Auf den folgenden Seiten wollen wir Ihnen auszugsweise unsere Leistungsbilanz 2014 - 2019 präsentieren und Ihnen einen Überblick über die umgesetzten Projekte und Maßnahmen geben.

Besonderes Augenmerk haben wir in den letzten fünf Jahren auf die Erweiterung der Förderungen in unserer Gemeinde gelegt. Wir unterstützen unsere Familien in Puch genauso wie unsere älteren Mitbürger. Aber auch die umweltfreundliche Erzeugung von Energie wird in unserer Gemeinde unterstützt.
Ein besonderes Anliegen sind uns natürlich auch die Vereine in Puch, die wir im Rahmen unserer Möglichkeiten gerne unterstützen, denn nur ein funktionierendes Vereinsleben belebt die Gemeinde und stärkt das Zusammenleben und Miteinander im Ort.

Wir wollen uns aber nicht auf dem Geleisteten ausruhen. Damit die Arbeit weiterhin so positive Früchte trägt, haben wir mit unserem Team, bestehend aus erfahrenen, kompetenten Gemeindevertretern und jungen, zielstrebigen, engagierten KandidatInnen eine gute Mischung gefunden, um auch in Zukunft für Puch und seine Bürgerinnen und Bürger das Beste zu erreichen.

Für die nächsten fünf Jahre haben wir uns realistische Ziele gesetzt, die wir gemeinsam umsetzen wollen. Wir haben bewiesen, dass wir mit dem entgegengebrachten Vertrauen umgehen können und ich versichere Ihnen, dass wir auch in Zukunft viel für unser Puch bewegen werden.

Ich ersuche Sie daher: Gehen Sie bitte am 10. März 2019 zur Wahl und geben Sie dem „Team der ÖVP Puch – Bürgermeister Helmut Klose“ Ihre Stimme, damit wir für unser Puch auch die nächsten fünf Jahre Vieles bewegen können!

Ihr/Euer Vizebürgermeister und Gemeindeparteiobmann
Thomas Mayrhuber

Unsere Vorhaben 2019 - 2024

Das Wahlprogramm der ÖVP Puch – Bgm. Helmut Klose

Wirtschaft & Finanzen

- Stabile Finanzen mit ausgeglichenem Budget garantiert
- Solide Finanzpolitik mit Weitblick
- Modernisierung Arbeitsplätze mit Sanierung des Amtsgebäudes

Kultur & Freizeit

- Kulturzentrum Maurerbauer
- Umbau Sportschützen & FC Puch
- Förderung der Vereine & Körperschaften

Leben & Soziales

- Betreutes Wohnen Baubeginn 2020
- Tageszentrum mit 20 Plätzen
- Jugend & Familienförderung

Verkehr & Infrastruktur

- Verkehrsleitsystem GPU
- ÖBB Unterführung in der Schulstraße
- Neubau Recyclinghof
- Lösung für Halleiner Landesstraße-Kreuzungen: Schulstraße, Mühlbachstraße und Leitnerstraße
- Grundvorsorge für die Feuerwehr Puch, sowie Bauhoferweiterung
- Umkehrmöglichkeit Unterthurnstraße
- Gemeindevorplatz
- Sanierung Wiestalstraße
- Erhaltung Volksschule St. Jakob
- Umbau altes Feuerwehrhaus St. Jakob
- Sanierung Spielplätze
- Hochwasserschutz Puch Süd

Modernisierung Arbeitsplätze, Sanierung Amtsgebäude sowie Vorplatzgestaltung – Umsetzung 2019

Modernisierung Arbeitsplätze

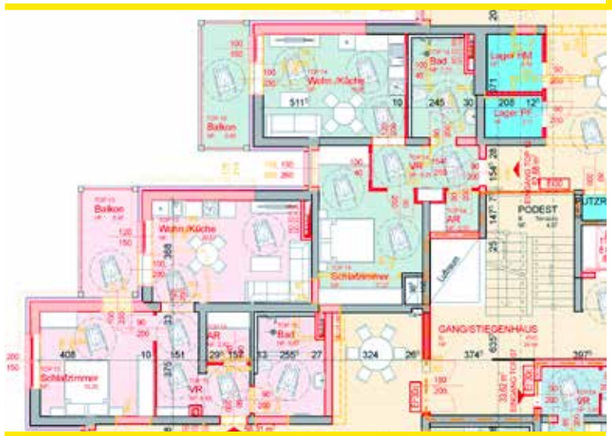

Betreutes Wohnen

Gesamt entstehen im ehemaligen Seniorenwohnhaus auf drei Stockwerken 33 Wohneinheiten für „Betreutes Wohnen“. Derzeit läuft die Fachplanung, anschließend die Einreichung um Baubewilligung, sowie in Folge die Ausschreibung der Gewerke. Baubeginn Anfang 2020, Fertigstellung Mitte 2021.

Im Zuge der Errichtung des Betreuten Wohnens wird ein Teil des Erdgeschosses vom Alten Seniorwohnhaus zum „Tageszentrum Puch“ umgebaut. Es sind 20 Plätze vorgesehen, wobei auch andere Gemeinden wiederum mit im Boot sind. Baubeginn und Fertigstellung wie beim Projekt Betreutes Wohnen!

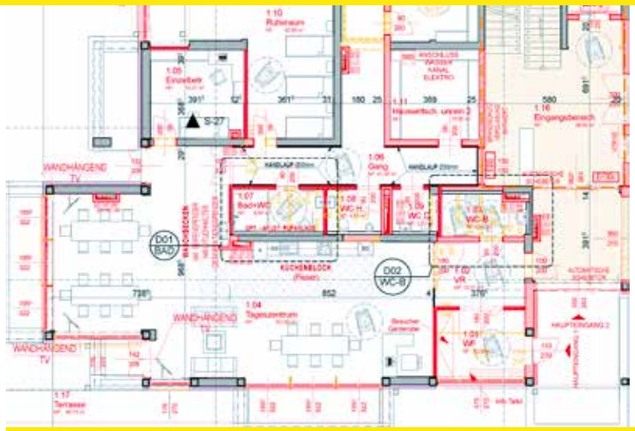

Tageszentrum

UNSER WAHLPROGRAMM

Wirtschaft, Soziales und Arbeit

Wirtschaft, Arbeit- und Soziales können nur im Einklang funktionieren. Je stärker die Wirtschaft, je mehr Arbeitsplätze, umso stärker kann der Sozialbereich sein. Daher stehe ich und das Team der ÖVP weiterhin für die Förderung unserer Familien ein, weiterhin die Wirtschaft stärken und forcieren von Arbeitsplätzen. Weitere Förderung unserer Vereine und Körperschaften und ausgeglichene Finanzen im Auge behalten!

Das Leben-, Überleben und Leistbares hängt immer von stabilen Finanzen ab.

Die Finanzpolitik der ÖVP garantiert jetzt schon seit fast 20 Jahren Stabilität. Mit der Ansiedelung weiterer Betriebe in unserer Gemeinde ist auch ein ausgeglichenes Budget garantiert.

Weiterhin solide Finanzpolitik mit Weitblick betreiben, das ist die Devise und Garantie für die Zukunft und zu dem steht die ÖVP!

Stabile Finanzen

Jugend- und Familienförderung

Die Jugend- und Familienförderung, sowie die allgemeinen Förderungen weiter ausbauen.

Die Gemeinde Puch hat einen Förderkatalog, welcher sicherlich in fast keiner Gemeinde zu finden ist. Wir sind der Meinung, dass es unsere Aufgabe ist, die Familien und Vereine mit allen finanziellen Möglichkeiten zu unterstützen. Dafür steht die ÖVP wie schon in den letzten 20 Jahren!

FÜR UNSER PUCH

Der Kauf der Liegenschaft Maurerbauer ist für unsere Gemeinde ein historischer Glücksfall. Der Hof muss in seiner ganzen Pracht erhalten bleiben. Angedacht ist, ein multifunktionales Kulturzentrum zu errichten. Es soll da ein Heimatmuseum, die Gemeindebibliothek, die Theatergruppe, die Puachstoana, die Historische Schützenkompanie und ein multifunktionaler Raum Platz finden. Das Team der ÖVP Puch wird mit der Substanz sehr behutsam umgehen und freut sich schon auf die Herausforderung!

Kulturzentrum Maurerbauer

Umbau Sportschützen und FC Puch

Leider konnte die Erweiterung der Sportschützen und die damit verbundenen Umbaumaßnahmen beim FC Puch bis dato nicht zur Umsetzung gebracht werden. Der Grund dafür liegt in der Prioritätenreihung der Projekte. Es haben sich immer wieder Projekte ergeben, die gegenüber dem geplanten Projekt vordringlich waren. Ich nenne nur kurz den Kauf Maurerbauer, den Grundkauf in St. Jakob – Spiel- und Sportplatz über 5.000m², Neubau Recyclinghof, Modernisierung des Gemeindeamtes, Betreutes Wohnen mit Tageszentrum uvm. Es wird auch dieses Projekt zur Umsetzung kommen, wir werden heuer sämtliche Bewilligungen einholen und versuchen die Finanzierung aufzustellen! Wir bitten da um Geduld und Verständnis.

Die Verkehrssituation im Ort wurde in den letzten Jahren grenzwertig, darum sind wir seit einiger Zeit daran, die Verkehrssituation im Ort in den Griff zu bekommen. Begonnen wurde bei Kreuzung Halleiner Landesstraße - Schulstraße im Bereich der Feuerwehr . Da gab es schon mehrere Gespräche, zuletzt mit unserem Landesrat Stefan Schnöll. Die ÖVP wird in dieser Angelegenheit nicht nachgiebig sein und auf einer Lösung beharren. Es soll der erste Schritt sein, es gibt weitere kritische Bereiche wie bei der Kreuzung Halleiner Landesstraße – Leitnerstraße (beim GH Kirchenwirt) und Halleiner Landesstraße – Mühlbachstraße (beim Autohaus Gimpl).

Es sind unsere Lebensräume und es muss auch die Sicherheit gewährleistet werden, da müssen wir Vorrang haben und nicht die Flüssigkeit des Verkehrs, wie es die Beamten sehen!

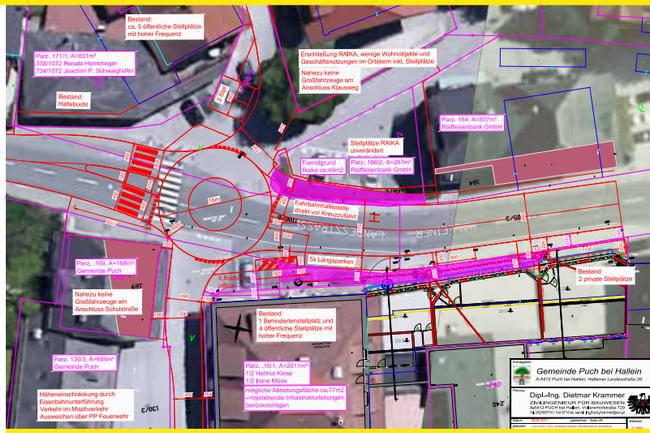

Verkehrssituation

UNSER WAHLPROGRAMM

Verkehrsleitsystem GPU

Demnächst Einführung des Verkehrsleitsystems im Gewerbe- und Wissenspark Urstein. Wurde schon seit längerem geplant, kommt jedoch erst jetzt mit der Ansiedelung der Betriebe und der Hausnummernumstellung zur Umsetzung. Der Auftrag an einen renommierten Verkehrsplaner wurde bereits vor einiger Zeit vergeben! Umsetzung 2019.

Die ÖBB Unterführung in der Schulstraße, die sogenannte Hollwegerunterführung, ist ein echtes Nadelöhr als Aufschließung für das Siedlungsgebiet. Die Entwicklung in den letzten Jahren mit dem neuen Seniorenwohnhaus, mit den Wohnbauten, mit dem Kindergarten und der Volksschule, zukünftig mit dem Betreuten Wohnen und Tageszentrum, mit der Freizeitanlage, bedürfen einer ordentlichen Verkehrsanbindung. Nachdem die ÖBB die Unterführung 2020 sanieren wird, besteht für die Gemeinde die Möglichkeit, dort eine ordentliche Unterführung mit Gegenverkehr und eigenen Fuß- und Radweg zu bekommen. Die Planungen sind im Entwurf fertig und wir werden dafür die notwendige Finanzierung von ca. € 750.000,00 aufbringen. Die Unterführung wird allerdings nicht LKW tauglich sein, da fehlt es an Höhe. In weiterer Folge soll die Schulstraße auf den erwünschten Kreisverkehr in die Halleiner Landesstraße einbinden!

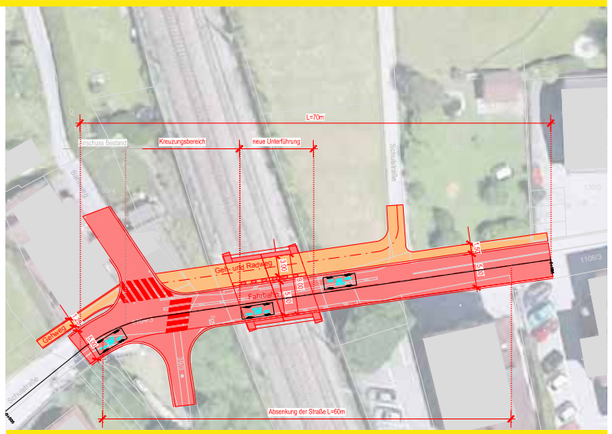

ÖBB Unterführung

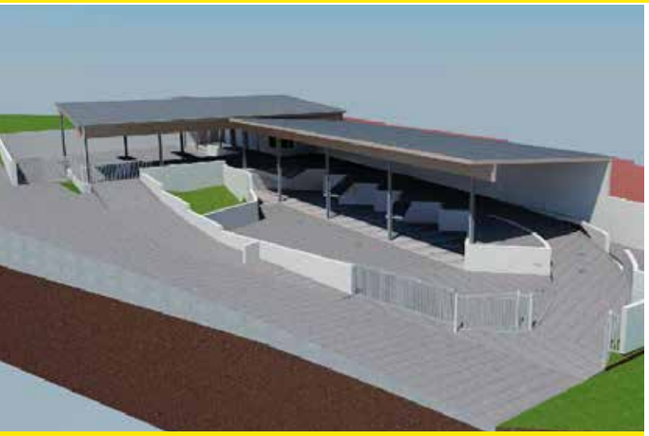

Neubau Recyclinghof

Unser Recyclinghof ist mittlerweile in die Jahre gekommen und der Bedarf an mehr Platz und Komfort ist unübersehbar. Derzeit wird die Planung abgeschlossen, die Bewilligung seitens der Behörde liegt bereits vor. Demnächst werden die Ausschreibungen der Gewerke erfolgen. Der geplante Baubeginn im Frühjahr wurde auf Spätherbst verschoben, da es zeitlich nicht koordinierbar war mit dem Baubeginn in den nächsten Wochen. Durch Weitblick in den vergangenen Jahren konnte die notwendige Grundvorsorge bereits getroffen werden!

FÜR UNSER PUCH

Das Feuerwehrhaus in Puch ist mittlerweile in die Jahre gekommen und ist auch im Ort mehr als beengt.

Die Anforderungen an eine funktionierende Feuerwehr sind mit unserem stetig wachsenden Dorf gestiegen. Wir sind da in der Verantwortung, wenigstens eine Grundvorsorge in Ortsnähe zu finden. Ein idealer Standort wäre das ehemalige Grundstück der Zimmerei bei der Ortseinfahrt Nord gewesen. Leider wurden wir bei der Versteigerung ausgeboten. Eine Umwidmung auf Wohnbau, was die Grundeigentümer im Auge haben, findet dort keine Zustimmung. Das Grundstück in der Größe von ca. 4.200m² ist zu 2/3 Grünland!

Grundvorsorge Feuerwehr Puch

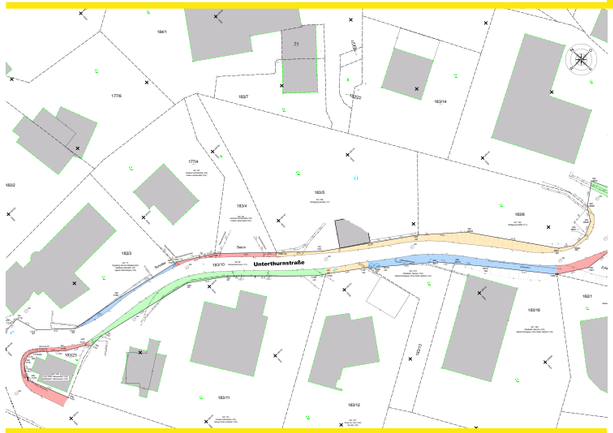

Umkehrmöglichkeit Unterthurnstraße

In Unterthurn ganz im Norden ist die Zufahrt zu den Liegenschaften sehr beengt. Für größere Einsatzfahrzeuge und Kommunalfahrzeuge ist die Situation mehr als kritisch. Die Planung für die Maßnahme wird 2019 und die Baulichkeiten werden 2020 in Angriff genommen. Da geht es nicht nur um eine ordentliche Zufahrt, sondern auch um Sicherheit!

Ein Teilbereich der alten Wiestalstraße wird saniert und neu gebaut. Die Maßnahmen finden im Bereich von der Brücke Steindlbach bis Hofzufahrt Schönbauer - Hofstätter statt. Die Straße ist in diesem Bereich sehr schmal und steil. Die Maßnahme soll 2019 zur Umsetzung kommen und wird in Kooperation mit dem Amt der Salzburger Landesregierung - Abteilung Güterwege vollzogen.

Sanierung alte Wiestalstraße

UNSER WAHLPROGRAMM

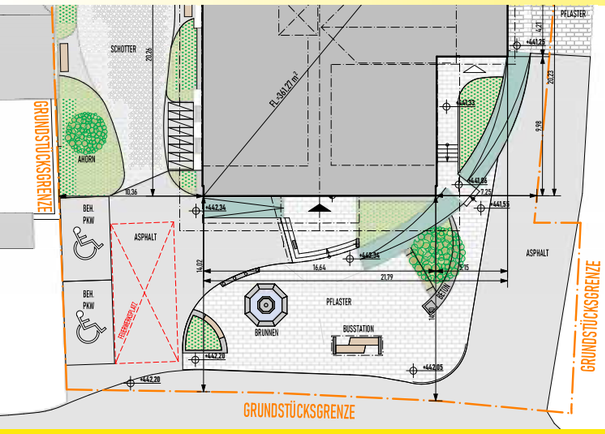

Gemeindevorplatz

Ein lang geplantes Projekt (schon vor meiner Zeit) nimmt jetzt Formen an. Der Vorplatz vor dem Gemeindeamt wird im Zuge der Modernisierung der Arbeitsplätze und der Sanierung des Gemeindeamtes neu gestaltet und umgebaut.

Es wird auch der ehemalige Brunnen, der vor der Raika stand, wieder aktiviert. Die Gemeinde baute den Brunnen 2007 als die Raiba umgebaut wurde, ab und lagerte die Teile ein. Das Team der ÖVP freut sich jetzt schon, auf die Fertigstellung des Vorplatzes und auf den neuen Kommunikationsplatz im Dorf! Umsetzung 2019.

Eines unserer größten Anliegen in und für St. Jakob ist die Erhaltung und Sicherung der Volksschule. Die Volksschule ist für St. Jakob eine der wichtigsten infrastrukturellen Einrichtungen. Das Team der ÖVP wird alles unternehmen, dass die Volksschule ein Teil des Alltagslebens in St. Jakob bleiben wird!

Erhaltung Volksschule St. Jakob

Umbau altes Feuerwehrhaus St. Jakob

Umbau und Sanierung des alten Feuerwehrhauses in St. Jakob. Hier sollen leistbare Wohnungen für junge St. JakoberInnen als Startwohnungen errichtet werden. Im Osten wurden bereits zwei Grundstücke angekauft, damit die Parkplätze und die Zufahrt geregelt sind. Straßenerrichtung 2019 und Baubeginn 2020.

FÜR UNSER PUCH

Unsere Spielplätze im gesamten Ortsgebiet werden in den nächsten 3 Jahren generalsaniert.

Es sollen Spielgeräte ausgetauscht bzw. ersetzt werden, sowie zusätzliche Schattenspender (Bäume und Sträucher) gesetzt werden. Der Beginn war im Herbst am Spielplatz im Süden, wo die Bäume noch gepflanzt werden konnten, aber leider die Hecke nicht mehr. Ab Frühjahr soll der Spielplatz fertig gestellt werden. Die notwendigen finanziellen Mittel wurden im Budget 2019 bereits vorgesehen.

Sanierung Spielplätze

Hochwasserschutz Puch Süd

In den letzten Jahren kam es immer wieder zu ernsthaften Situationen bei Hochwasser im Bereich Puch Süd. Im Jahr 2014 traf es den Bereich massiv. Sogar die ÖBB-Unterführung Mühlbachstraße stand randvoll unter Wasser. Es gab immer wieder Versuche, im oberen Bereich der bzw. unterhalb der Tauernautobahn A10 eine Rückhaltemaßnahme zu errichten, alle Versuche scheiterten. Seit Herbst 2018 gibt es eine Lösung und ein Projekt, welches auch von der Gemeinde stark unterstützt wird. Wir hoffen und wir werden alles daransetzen, dass die Maßnahme schnellstens zur Umsetzung kommt. Das öffentliche Interesse ist hier gegeben, sowie auch die finanzielle Unterstützung mit ca. € 300.000. Leider entfaltet sich in diesem Projekt die Landesumweltanwaltschaft in unerschwingliche Dimensionen. Das Team der ÖVP steht mit aller Kraft hinter dem Projekt, es geht um Hab und Gut unserer BürgerInnen und das muss einfach gesehen werden!

Auch in Zukunft ist die Förderung unserer Vereine in der Gemeinde ein großes Anliegen der ÖVP Puch. Unterstützungen bei Neueinkleidungen und anderen Anschaffungen im Rahmen der Möglichkeiten wollen wir auch weiterhin durchführen.

Förderung der Vereine

ÖVP PUCH

IMPRESSIONEN

FÜR UNSER PUCH

Das ist die ÖVP Puch

das zeichnet uns aus!

Unsere Kandidaten:

1	Klose Helmut	1954
2	Mayrhuber Thomas	1971
3	Tiefenbacher Margit	1964
4	Dr. Auer Martin	1973
5	Sams Ernst	1966
6	Ing. Weiß Christian	1969
7	Rettenbacher Christian	1976
8	Mayrhuber Johannes	1981
9	Gattringer Josef jun.	1994
10	Krispler Thomas	1979
11	Krispler Josef jun.	1980
12	Ing. Krispler Martin	1975
13	Ing. Graggaber Peter	1973
14	Hetz Sandra	1991
15	Sartori Andreas	1978
16	Andorfer Eduard	1988
17	Dr. Mag. Neumann Johannes	1985
18	Mag. (FH) Gerber Barbara	1983
19	Hetz Verena	1994
20	Huber Martina	1966
21	Leimenstoll Heiko	1971
22	Wallinger Iris	1991
23	Sausenk Andrea	1986
24	Mag. Filzmoser Herbert	1968
25	Leimenstoll Andrea	1970
26	Hofstätter Marianne	1960
27	Meißl Stefan	1970
28	Pidlubnyj Philipp Bernd	1996
29	Hager Andrea jun.	1990
30	Tiefenbacher Florian	1994
31	Hager Anton jun.	1992
32	Flecker Bernhard	1984
33	Ellinger Elke	1966
34	Haslauer Josef	1987
35	Höllbacher Magdalena	1998
36	Wintersteller Thomas	1979
37	Kröll Katharina	1983
38	Sams Michael	1990
39	Hager Andrea	1968
40	Hetz Markus	1990
41	Krispler Christine	1981
42	Ing. Schnabl Roland	1964

Gemeinsam für Puch

Wir fördern und fordern eine konstruktive Zusammenarbeit mit allen vertretenen Fraktionen! Ehrlich, offen & respektvoll!

Teamgeist

Zusammen mehr Erreichen! Wir arbeiten mit großem Engagement und Freude an allen Projekten für ein nachhaltiges und soziales Puch.

Kompetenz

Unsere GemeinderätInnen und GemeindevertreterInnen sind erfahrene Persönlichkeiten, die für Puch sachlich & verlässlich arbeiten.

Weitere Unterstützer der ÖVP Puch – Bürgermeister Helmut Klose in alphabetischer Reihenfolge:

Arnold Adolf	Hager Marlene	Schnabl Monika
Bachler Helmut	Härtel Farkas Hans Joe	Schnöll Andreas
Breiteneder Martin Christoph	Haslauer Manuela Heidrun	Schnöll Erich
Brunnauer Anita	Hetz Christina	Schnöll Kolomann
Brunnauer Christoph	Hetz Ernst	Schwab Erich
Eberlein Andreas	Hetz Gerhard	Dipl. Ing. Siller Johann
Eberlein Birgit	Kerschhaggl Elfriede	Sommerauer Georg Johann jun.
Ebner Andreas	Kistner Anton	Stummer Hermann
Ebner Johannes	Kistner Monika	Tiefenbacher Anton
Egger Peter	Krallinger Andreas jun.	Tiefenbacher Anton jun.
Eibl Johann sen.	Krallinger Margit	Vogl Franz
Eibl Rupert	Krispler Josef sen.	Watzal Gerald
Fercher Günter	Kröll Brigitte	Weiß Christian sen.
Flecker Herwig	Mag. Labacher Josef	Windhagauer Johannes
Gimpl Konrad	Ing. Lassacher Hermann	Winkler Mathias
Gimpl Stefan	Lechenauer Paul	Wintersteller Elisabeth
Ing. Goldbacher Harald	Logar Roland	Wintersteller Elisabeth Christine
Golser Anton (Fritzn)	Meisl Stefan jun.	Wintersteller Günter
Golser Anton (Egglgut)	Natter Claudia (PU)	Wintersteller Theresia
Golser Matthias	Neureiter Hans Peter	Zehetmayer Rainer
Grinner Robert	Piniel Josef jun.	Zwilling Mike
Hager Anton	Rettenbacher Wilhelm	Zwilling Nina

Schnüffel

Aufgeschnüffelt wurde, dass…

Im Jahr vor den Gemeindewahlen
bald wieder Sprüche von Plakaten prahlen
wofür man sich wohl eingesetzt
und unermüdlich auch noch abgehetzt
und was man in Zukunft alles täte
wenn man nur ihre Stimmen hätte.

Dann auch noch was in abgelauf'nen Jahren
an Entscheidungen des Bürgermeisters schlecht wohl waren
und was man alles besser wohl entschieden hätte
ja wenn …. Ja wenn man halt was täte.

Nicht hätt i - war i und bla bla
sondern wie und was wirklich so geschah
auch über Projekte aus vergangenen Jahren
die umgesetzt und erfolgreich waren
wäre zu viel für diese Seite wohl gewesen
das können sie im Blattinneren nachlesen.

Die Bilanz vom Bürgermeister und der ÖVP
tut den Mitbewerbern wohl sehr weh
vor allem wenn man noch ergänzt
dass die SPÖ mit Abwesenheit nur glänzt.

So ist es auch wohl zu erklären
seine Anwesenheit – in Ehren
die Entscheidung eines Mandatars der SPÖ
btreffend letzteres Budget
mit einer Stimmenthaltung er quittiert
weil ihn (nach eigener Aussage) das Ganze nur verwirrt.

SP-Puch und deren Weisheit großer Schluss
ist wohl der von ihnen geführte Kulturausschuss.
Der weilt wohl noch im Niemandsland
da seit 2014 keine Sitzung mehr stattfand.
Dafür meinen größten Respekt
wie man sich so lange versteckt.

Auch die Abteilung der Pucher Grünen
verweilt wohl mehr in Freizeitdünen
wie viele Sitzungen auch vergehen
es hat sie keiner mehr gesehen.
Doch der größte Bock zu dieser Wahl
kommt von der FPÖ – zum wiederholten mal.

Ihr Spitzenkandidat kommt – wie ich auf der Liste seh'
schon wieder von der SPÖ.
Man wechselt von SPÖ zu FPÖ – und auch schon umgekehrt
so viel sind Grundprinzipien heut' wohl wert.
Ideologisch kann man wohl nicht weiter auseinander geh'n
wer soll denn sowas noch versteh'n.

Genug gesagt – über andere Parteien
Nur kurz ein Blick noch auf die eigenen Reihen.
Ich will auch nicht lang Blumen streuen
doch denk ich – werden Sie es nicht bereuen
wenn sie ihre Stimme – ohne lang sich zu verrenken
aktiver Arbeit und der Zukunft schenken.

Gehen sie nur mit offenen Augen durch unsren schönen Ort
dazu braucht es wohl kein weiteres Wort.
Ich bin beeindruckt von dem was ich so seh'
und dafür stehen Bürgermeister Klose
und sein Team der ÖVP.

Vielleicht denken Sie daran – bei der Gemeindewahl

Bleiben sie gesund – und bis zum nächsten Mal.

Ihr/Euer Schnüffel

UNSERE KANDIDATEN

Margit Tiefenbacher

Warum bist Du ein Kandidat der ÖVP Puch?
Ich bin bereits seit mehreren Jahren ein Teil dieses ÖVP-Teams Puch und möchte auch weiterhin aktiv in dieser Gemeinschaft mitarbeiten. Es gibt noch sehr viele Aufgaben positiv zu erledigen.

Mein Beitrag für Pro Puch?
Meine Erfahrungen möchte ich in erster Linie in die sozialen Anliegen unserer Bevölkerung, („familien- und kinderfreundliche Gemeinde“) geben, sowie auch die Landwirtschaft so zu erhalten, dass auch unsere Nachkommen noch mit Freude einer Bewirtschaftung entgegen sehen können.

Dr. Martin Auer

Warum bist Du ein Kandidat der ÖVP Puch?
Weil eine Gemeinschaft nur funktionieren kann, wenn man auch bereit ist, aktiv daran mitzuwirken.

Mein Beitrag für Pro Puch?
Ich möchte einen Beitrag dazu leisten, dass die positive Entwicklung unserer Gemeinde mit dem notwendigen Augenmaß fortgeschrieben werden kann. Für mich zählen Sachargumente und eine offene, ehrliche Diskussion.

Ernst Sams

Warum bist Du ein Kandidat der ÖVP Puch?
Gemeinsam im Sinne unserer Gemeinde etwas bewegen – unabhängig politischer Interessen auf Gemeindeebene im sozialen und wirtschaftlichen Bereich – das war meine bisher über 15-jährige Motivation für die Gemeindetätigkeit. Trotz einer sehr guten Entwicklung in den letzten Jahren möchte ich noch positives für die Zukunft unser Gemeinde beitragen.

Mein Beitrag für Pro Puch?
Aufgrund meiner inzwischen langjährigen Erfahrung als Gemeinderat sowie beruflichen Erfahrungen im In- und Ausland in den Bereichen Finanzen und Finanzdienstleistungen und nicht zuletzt meinen Interessen im Bauwesen sowie meinem Engagement in allgemeinen Bereichen möchte ich unsere Gemeinde möglichst gut in der Entwicklung unterstützen und weiterhin Brücken in der Gemeindestube zwischen den Parteien bauen.

Ing. Christian Weiß

Warum bist Du ein Kandidat der ÖVP Puch?
Das einzige beständige ist der Wandel. Es gibt viele Projekte und Aufgaben die wir nach einem gewissen Reifungsprozess gemeinsam für die Gemeinde Puch umsetzen werden.

FÜR UNSER PUCH

Christian Rettenbacher

Warum bist Du ein Kandidat der ÖVP Puch?
Da ich in meinem Beruf als Wirt doch mit sehr vielen verschiedenen Menschen zu tun habe und ich dadurch auch viele Meinungen, Wünsche & Sorgen der Pucher zu hören bekomme, ist es für mich ein großes Anliegen, diese auch in der Gemeinde einzubringen.

Mein Beitrag für Pro Puch?
Wichtig ist es für mich, in unserer schnell wachsenden Gemeinde auch das dörfliche Leben zu pflegen und aufrecht zu erhalten. Projekte für die Zukunft unserer Gemeinde zu unterstützen und mitzugestalten.

Johannes Mayrhuber

Warum bist Du ein Kandidat der ÖVP Puch?
Weil meiner Meinung nach ein konstruktiver Beitrag an der Gesellschaft nur in einer konstruktiven Umgebung möglich ist. Und diese Umgebung ist in dem vielschichtigen Team der ÖVP Puch bestens gegeben. Hier wird man auch als neuer Gemeindevertreter wahrgenommen und kann seine Erfahrungen und Vorstellungen einbringen.

Mein Beitrag für Pro Puch?
Mein Beruf bringt mich viel in andere Länder und bei meinen Kunden bin ich als „Problemlöser“ für technische und wirtschaftliche Herausforderungen bekannt, diese Basis ist in vielen Bereichen der Gemeindearbeit vorteilhaft. Als Vater eines Kindes wird mein Beitrag auch in dem Ausbau der Kinder- & Familienfreundlichkeit der Gemeinde Puch liegen.

Josef Gattringer

Warum bist Du ein Kandidat der ÖVP Puch?
Durch die Unterstützung langjähriger Gemeindevertreter in der Fraktion und deren vielseitigen Erfahrungen fühle ich mich seit meinem Beitritt zur ÖVP sehr wohl. Die Zusammenarbeit und die Offenheit für Neues ist in unserem Team selbstverständlich und dadurch werden auch neue Ideen und Sichtweisen jüngerer Generationen gehört, geschätzt und umgesetzt.

Mein Beitrag für Pro Puch?
Für mich ist es wichtig, dass auch wie in der Vergangenheit, neue Projekte nachhaltig und attraktiv für mehrere Generationen geplant und umgesetzt werden. Als Obmann der JVP Puch möchte ich hier wichtige Themen und Anliegen der jungen Bevölkerung zur Diskussion in die Gemeinde bringen.

Thomas Krispler

Warum bist Du ein Kandidat der ÖVP Puch?
Ich möchte den erfolgreichen Weg der Gemeinde in Zukunft mitgestalten. Nachdem ich als gebürtiger Pucher und Familienvater alle Leistungen selbst und jetzt für meine Familie in Anspruch nehme, möchte ich der Gemeinschaft durch mein Engagement etwas zurück geben und mich im Sinne des Generationengedankens für die Zukunft der Gemeinde sinnstiftend einbringen. Da ich das erste Mal für dieses Amt antrete, ist die Mischung des Teams der ÖVP-Puch aus langjährigen Vertretern/innen, von denen man lernen und sich Ratschläge holen kann und von neuen Mitgliedern, die ohne Vorbelastungen der Vergangenheit diese Aufgabe übernehmen, für mich die Richtige.

Mein Beitrag für Pro Puch?
Mein bisher Erlerntes aus dem beruflichen Leben in diese Funktion so einzubringen, um für die Gemeinschaft einen Mehrwehrt zu bringen. Durch meine Erfahrungen und dem dazugehörigen Bauchgefühl ist es mein Ziel, Projekte der Gemeinde im Sinne unserer nachfolgenden Generationen mit zu entwickeln und umzusetzen.

UNSERE KANDIDATEN

Josef Krispler

Warum bist Du ein Kandidat der ÖVP Puch?
Da ich bereits in den letzten 5 Jahren als Gemeindevertreter tätig war und ich die Arbeit in der Gemeinde als wichtigen Beitrag für die Allgemeinheit sehe, möchte ich den erfolgreich eingeschlagenen Kurs mit unserem Team der ÖVP fortsetzen. Es gibt noch viele Projekte und Aufgaben, die wir gemeinsam als Team verwirklichen möchten.

Mein Beitrag für Pro Puch?
Als Vater von drei Kindern und Landwirt in unserer Gemeinde möchte ich aktiv im Dorfleben mitwirken, damit Puch auch in Zukunft für unsere Kinder ein attraktiver und lebenswerter Ort bleibt.

Ing. Martin Krispler

Warum bist Du ein Kandidat der ÖVP Puch?
Ich sehe es als Selbstverständlichkeit und als gewisse Verpflichtung, einen Teil meiner Zeit neben Familie, Beruf und Hobby für die Allgemeinheit zur Verfügung zu stellen. Ich habe bisher Leistungen der allgemeinen Infrastruktur wie Schul- und Weiterbildung, Gesundheitswesen und dergleichen kostenfrei in Anspruch nehmen können. Mit meinem Einsatz für die Gemeinschaft hoffe ich einen Teil davon wieder zurückgeben zu können.

Mein Beitrag für Pro Puch?
Auf Grund meiner langjährigen beruflichen Erfahrung und dem Umgang mit Menschen aus allen gesellschaftlichen Schichten bringe ich eine Lebenserfahrung in diese Funktion ein, welche mir hilft, Entscheidungen positiv für die Gemeinschaft mitzugestalten. Als Familienmensch weiß ich auch um die Bedürfnisse der Basis unserer Gesellschaft und versuche mein soziales Gewissen entsprechend einzubringen. Mein Sinn für Gerechtigkeit hilft mir, mitunter auch unangenehme Dinge anzusprechen und zu ändern.

Ing. Peter Graggaber

Warum bist Du ein Kandidat der ÖVP Puch?
Ich lebe nun seit 10 Jahren in Puch und fühle mich hier in dieser Gemeinde sehr wohl. Puch wurde zur Heimat für mich und meine Familie. Nun möchte auch ich, als „Zuagroaster“ aus dem Lungau, einen Beitrag zum Dorfleben und der Gemeinschaft leisten. Ich arbeite gerne mit und für Menschen und möchte aktiv an zukünftigen Themen und Projekten mitgestalten und an deren Umsetzung mitwirken.

Mein Beitrag für Pro Puch?
Ich werde mich aktiv in die Geschicke der Gemeinde einbringen mit dem Ziel, gemeinsam im Team auch weiterhin das Beste für die Pucher zu erreichen. Am Herzen liegt mir ein friedliches Miteinander im Dorf und dass sich neue Familien und „Zuagroaste“ hier in Puch wohlfühlen und gut ins Dorfleben integrieren können.

Sandra Hetz

Warum bist Du ein Kandidat der ÖVP Puch?
Puch ist meine Heimat, ich bin hier aufgewachsen und beabsichtige auch hier zu bleiben. Unser Puch gefällt mir und ich bin froh darüber in einer politisch, sowie wirtschaftlich und sozial stabilen Gemeinde zu leben, in der man seinen Nachbarn noch beim Namen kennt und Zusammenhalt groß geschrieben wird. Für die Zukunft wünsche ich mir, dass auch meine Kinder mal gerne hier leben und dass diese Werte nicht verloren gehen.

Mein Beitrag für Pro Puch?
Ich möchte mich im Team der ÖVP einbringen, weil ich es uns zutraue, UNSER Puch in eine weiterhin stabile Zukunft zu lenken! Und das möchte ich unterstützen, der Gemeinschaft einen Mehrwehrt zu bringen. Durch meine Erfahrungen und dem dazugehörigen Bauchgefühl ist es mein Ziel Projekte der Gemeinde im Sinne unserer nachfolgenden Generationen mit zu entwickeln und umzusetzen.

FÜR UNSER PUCH

Andreas Sartori

Warum bist Du ein Kandidat der ÖVP Puch?
Ich bin seit fast zwölf Jahren in Puch und habe mich sehr gut eingelebt. Ich möchte der Gemeinde etwas zurückgeben und meine Zeit und Erfahrungen teilen.

Mein Beitrag für Pro Puch?
Wichtig ist es für mich, in unserer schnell wachsenden Gemeinde auch das dörfliche Leben zu pflegen und aufrecht zu erhalten. Projekte für die Zukunft unserer Gemeinde zu unterstützen und mitzugestalten.

Eduard Andorfer

Warum bist Du ein Kandidat der ÖVP Puch?
Ich wurde am 2. September 1988 in Salzburg geboren, bis zum 18. Lebensjahr in Oberösterreich aufgewachsen und lebe seit 10 Jahren in Puch. Politisch engagiert bin ich bereits seit meinem 15. Lebensjahr als Vorstandsmitglied der Landjugend Eggelsberg von 2003 bis 2015. Von 2012 bis 2018 war ich als Betriebsleiter in einem Lokal in der Stadt Salzburg tätig. Seit Juli 2018 führe ich selbstständig einen Getränke- und Feinkosthandel. Im Oktober 2018 eröffnete ich die Enotheka in Puch. Meine persönlichen Interessen sind Politik, Sport, Wirtschaft uvm.

Mein Beitrag für Pro Puch?
Ich möchte mich bei der ÖVP Puch einbringen, weil ich es wichtig finde, dass eine stabile und vernünftige Politik gemacht wird. Und deshalb möchte ich nicht nur darüber sprechen, sondern auch mitwirken. Mein Beitrag für Puch ist für Jung und Alt eine Anlaufstelle zu sein.

Dr. Mag. Johannes Neumann

Warum bist Du ein Kandidat der ÖVP Puch?
Weil ich für unsere Gemeinde aktiv mitgestalten möchte.

Mein Beitrag für Pro Puch?
Es ist mir ein Anliegen, die Interessen der Pucherinnen und Pucher in unserer Gemeinde zu vertreten. Politik betrifft uns alle; es ist daher an der Zeit Verantwortung zu übernehmen.

Mag. (FH) Barbara Gerber

Warum bist Du ein Kandidat der ÖVP Puch?
Ich möchte mich aktiv in der Gemeinde einbringen und miteinander für Puch etwas bewegen! Weil *„wir sind nicht nur verantwortlich für das, was wir tun, sondern auch für das, was wir nicht tun“ (Molière).*

Mein Beitrag für Pro Puch?
Als Mutter von zwei Kleinkindern ist es mir wichtig, dass die Belange für Familien in Puch passen und bei Bedarf optimiert werden. Und dafür setze ich mich gerne ein.

UNSERE KANDIDATEN

Verena Hetz

Warum bist Du ein Kandidat der ÖVP Puch?
Ich bin schon mein ganzes Leben eine Pucherin, bin hier aufgewachsen und möchte auch hier alt werden. Ich will mich dafür einsetzen, dass meine Mitbürger genauso empfinden wie ich und gerne in Puch leben.

Mein Beitrag für Pro Puch?
Dort wo man Hilfe braucht, bin ich gern zur Stelle. Ärmel hoch und los geht's.

Martina Huber

Warum bist Du ein Kandidat der ÖVP Puch?
Weil mir mein Heimatort Puch am Herzen liegt und ich wirklich glücklich bin, in diesem schönen Ort zu wohnen. Auf dieses Juwel müssen wir aufpassen. Ich bin überzeugt, dass die ÖVP Puch weiterhin den richtigen Weg geht, um die wirtschaftlichen, sozialen Aspekte etc. in der schnelllebigen Zeit unter einen Hut zu bringen.

Mein Beitrag für Pro Puch?
Jammern, schimpfen, kritisieren ist *EINE* Sache. Aktiv mitgestalten, Zeit für unser Puch und die Allgemeinheit zu geben und auch einmal kritisch sein, ist *MEINE* Sache!

Heiko Leimenstoll

Warum bist Du ein Kandidat der ÖVP Puch?
Seit meiner Jugend engagiere ich mich für Sozial- und Kulturprojekte. Nachdem ich nunmehr seit zehn Jahren in Puch wohne und arbeite möchte ich die Zukunft der Gemeinde aktiv mitgestalten.

Mein Beitrag für Pro Puch?
Aufgrund meiner persönlichen Interessen und Stärken sowie meines momentanen Tätigkeitsfeldes sehe ich meine Schwerpunkte in der Gemeindearbeit wie folgt: Gestaltung von zukunftsorientiertem und leistbarem Wohnraum, sowie respektvoller Umgang mit Mensch, Tier und Natur.

Iris Wallinger

Warum bist Du ein Kandidat der ÖVP Puch?
Ich denke mit dieser Fraktion kann ich die Zusammenarbeit in unserem Ort zwischen Politik, Bevölkerung, Vereinen und sonstigen Gruppierungen mehr unterstützen. Denn ein gutes Miteinander fördert das Zusammenleben und die weitere Entwicklung unserer Gemeinde.

FÜR UNSER PUCH

Andrea Sausenk

Warum bist Du ein Kandidat der ÖVP Puch?
Als junge Kandidatin der ÖVP Puch möchte ich „frischen Wind" und neue Ideen für Jungfamilien und Kinder in die Gemeinde bringen, denn die Grundlagen, die wir jetzt setzen, gehören der nächsten Generation!

Mein Beitrag für Pro Puch?
Mein Ziel ist es, mich als betroffene Mutter mit Kleinkind für die Bedürfnisse einer familien- und kinderfreundlichen Gemeinde einzusetzen – auch Jungfamilien soll die Möglichkeit geboten werden, Anspruch auf „leistbares Wohnen" zu haben.

Mag. Herbert Filzmoser

Warum bist Du ein Kandidat der ÖVP Puch?
Mir liegt unser Puch sehr am Herzen. Ich will mithelfen, damit sich unsere Gemeinde weiterhin gut wirtschaftlich entwickelt und so ein noch lebenswerteres Puch finanziert werden kann.

Mein Beitrag für Pro Puch?
Gerne setze ich mich – mit meiner langjährigen Erfahrung in der Wirtschaftsberatung – dafür ein, dass sich interessante Unternehmen im Gewerbegebiet und Wissenspark ansiedeln. Ich stehe für nachhaltige Lösungen, die in einem wertschätzenden Miteinander erarbeitet werden. Für ein Puch in dem wir und unsere Kinder gut und gerne leben.

Andrea Leimenstoll

Warum bist Du ein Kandidat der ÖVP Puch?
Als parteiunabhängig habe ich mich für die ÖVP entschieden, da ich hier das größte Potential sehe, etwas für Puch und seine Bürger zu bewegen.

Mein Beitrag für Pro Puch?
Ich bin Mutter zweier Söhne und selbständig tätig. Daher liegt mir das Wohl der Familien im Allgemeinen und die Vereinbarkeit von Beruf und Familie im Besonderen am Herzen. Hierfür möchte ich mich aktiv in der Gemeinde einsetzen.

Marianne Hofstätter

Warum bist Du ein Kandidat der ÖVP Puch?
Nach langer Tätigkeit in der Gemeindestube übernahm ich die Ortsgruppe vom Salzburger Seniorenbund. Körperliches und seelisches Wohlbefinden sind zentrale Bedürfnisse von uns Senioren. Wir sind sehr bemüht viele interessante Aktivitäten zu organisieren. Wanderungen, gemütliche Kaffeenachmittage, Grillfeiern sowie Faschingsfeier, Muttertagsfeier und Weihnachtsfeier stehen bei uns im Jahresprogramm. Auch Ausflüge, eine Frühjahrsreise und vieles mehr werden angeboten. Gratulationen entbieten wir zu Geburtstags- und Hochzeitsjubiläen.

Mein Beitrag für Pro Puch?
Am 10. März 2019 gehört unsere Stimme der ÖVP Puch mit Bürgermeister Helmut Klose. Denn die ÖVP zeigt in Puch schon viele Jahre, wie man sozial, wirtschaftlich und kulturell arbeitet, damit eine Gemeinde so gut funktioniert.

UNSERE KANDIDATEN

Stefan Meißl

Warum bist Du ein Kandidat der ÖVP Puch?
Als Bauernbund-Obmann höre ich oft die Sorgen der Landwirte, diese Sorgen aber auch Anregungen möchte ich gerne in die Gemeinde einbringen und gemeinsam nach einer Lösung suchen.

Mein Beitrag für Pro Puch?
Ich bin seit 19 Jahren Landwirt und möchte besonders die bäuerliche Jugend dabei unterstützen, damit auch sie noch mit Freude der Bewirtschaftung der Höfe entgegen sehen können.

Philipp Pidlubnyj

Warum bist Du ein Kandidat der ÖVP Puch?
Da ich als Mitglied mehrerer Vereine die Hilfe der Gemeinde und besonders der ÖVP schon öfter mitbekommen habe und nun auch gerne meinen Beitrag leisten will.

Mein Beitrag für Pro Puch?
Wenn ich gebraucht werde, bin ich zur Stelle. Ich helfe mit Freude wo ich kann.

Andrea Hager

Warum bist Du ein Kandidat der ÖVP Puch?
Weil man nur gemeinsam etwas erreichen kann! Die ÖVP Puch ist ein bestens aufgestelltes Team und gibt auch uns Jungen die Möglichkeit sich aktiv in die Gestaltung und weitere Entwicklung unserer Gemeinde einzubringen!

Mein Beitrag für Pro Puch?
Als aktives Mitglied der Musikkapelle Puch und dem Trachtenverein „D'Puachstoana" leiste ich meinen Beitrag zur Erhaltung unserer Traditionen und des örtlichen Vereinslebens. Dabei stehen für mich die gegenseitige Wertschätzung sowie ein gutes Miteinander an erster Stelle!

Florian Tiefenbacher

Warum bist Du ein Kandidat der ÖVP Puch?
Seit meiner Kindheit habe ich stets mitbekommen, wie sich meine Familie in der Gemeinde und im Vereinswesen beteiligen und engagieren. Dadurch hat sich auch bei mir das Interesse entwickelt, das Gemeindeleben mitzugestalten. Nur zusammen können wir ein sicheres lebenswertes Puch erhalten.

Mein Beitrag für Pro Puch?
Als Vorstandsmitglied der JVP Puch möchte ich die Interessen und Meinungen der jungen Pucher Bevölkerung vertreten und an die Gemeindevertreter herantragen.

FÜR UNSER PUCH

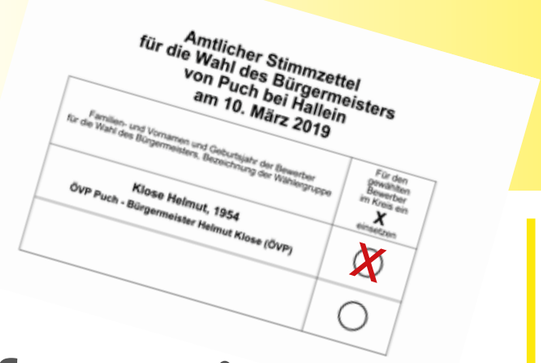

Information zur Briefwahl

Wie beantrage ich die Wahlkarte?
- Beantragung der Wahlkarte persönlich oder schriftlich beim Gemeindeamt bis spätestens 7. März 2019 während der Amtsstunden. (Identität ist durch ein Dokument nachzuweisen).
- Mit der Amtlichen Wahlinformation erhalten sie ebenfalls eine entsprechende Anforderungskarte für die Wahlkarte.
- Falls sie über einen Internetzugang verfügen, besteht die Möglichkeit, die Antragstellung online über www.wahlkartenantrag.at durchzuführen

Was beinhaltet die Wahlkarte?
- die Wahlkarte ist ein weißes, verschließbares Kuvert.
- der amtlichen Stimmzettel für die Bürgermeisterwahl.
- der amtlichen Stimmzettel für die Gemeindevertretungswahlen.
- das verschließbare Wahlkuvert.

Wie wähle ich richtig?
- Füllen Sie die amtlichen Stimmzettel für die Gemeindevertretungs- und Bürgermeisterdirektwahl persönlich, unbeobachtet und unbeeinflusst aus.
- Legen Sie die ausgefüllten amtlichen Stimmzettel in das Wahlkuvert und kleben dieses zu.
- Legen sie das Wahlkuvert in die Wahlkarte und kleben diese zu.
- Dann unterschreiben Sie die Wahlkarte auf der Rückseite.

Was mache ich mit der Wahlkarte?
- Die Wahlkarte kann im Postweg (Porto zahlt die Gemeinde) übermittelt werden (bitte Postweg beachten und rechtzeitig abschicken).
- Abgabe persönlich oder durch eine beauftragte Person direkt in ihrem Gemeindeamt vor der Wahl während der Amtsstunden.
- Abgabe der Wahlkarte am Wahltag in einem Wahllokal ihrer Gemeinde (von 8.00 bis 16.00 Uhr)

Die häufigsten Fehler bei der Briefwahl!
- Die Wahlkarte ist nicht zugeklebt.
- Die Wahlkarte ist nicht unterschrieben.
- Der Stimmzettel wurde nicht in das amtliche Stimmkuvert gegeben.
- Die Stimmkarte ist verspätet bei der Wahlbehörde eingetroffen.

Wahllokale in der Gemeinde Puch

In der Gemeinde Puch bei Hallein stehen für die Gemeindevertretungs- und Bürgermeisterwahl am 10. März 2019 vier Wahllokale zu Verfügung. Alle Wahlberechtigten erhalten per Post eine Amtliche Wahlinformation, in der festgehalten ist, in welchem Wahlsprengel sie Ihre Stimme abgeben müssen.

Wahlsprengel I Seniorenwohnhaus Puch **(ACHTUNG NEU)**
Generationenweg 1
5412 Puch

Wahlsprengel II Volksschule Puch
Schulstraße 490
5412 Puch

Wahlsprengel III Volksschule St. Jakob
St. Jakob Dorf 29
5412 Puch

Wahlsprengel IV Fachhochschule Urstein
Urstein Süd 1
5412 Puch

Öffnungszeiten:
Die Wahllokale in der Gemeinde Puch haben am Wahltag in der Zeit von 8.00 bis 16.00 Uhr geöffnet.

Wahlberechtigte:
Wahlberechtigt sind alle österreichischen Staatsbürger und alle Staatsbürger anderer Mitgliedsstaaten der Europäischen Union, die
1.) bis zum Ende des Tages der Wahl das 16. Lebensjahr vollendet haben,
2.) vom Wahlrecht nicht ausgeschlossen sind,
3.) und in der Gemeinde Puch ihren Hauptwohnsitz haben.

Machen Sie von Ihrem Wahlrecht Gebrauch und gehen sie am 10. März 2019 zur Wahl.

LEISTUNGSBILANZ 2014 - 2019

Das seit 2005 geplante **neue Seniorenwohnhaus** konnte errichtet und seiner Bestimmung übergeben werden!

Errichtung und Inbetriebnahme der langersehnten **Freizeitanlage inkl. Sanitärbereich** hinter der Sportanlage des FC Puch

Errichtung der langersehnten Parkplätze im Bereich der Pfadfinder. Mit dem Bau des Eisschützenheimes, der Hundewiese und der Freizeitanlage sind diese Parkplätze unbedingt notwendig geworden!

FÜR UNSER PUCH

Errichtung Hundewiese mit Infrastruktur westlich der Stockschützen

Schaffung Provisorium **Gemeindebibliothek** im neuen Seniorenwohnhaus

Sanierungsarbeiten Sportheimkabinen mit Außenanlagen, Erneuerung der Küche aus Teilen von der alten Seniorenwohnhausküche

LEISTUNGSBILANZ 2014 - 2019

Weiterer **Ausbau der Nachmittagsbetreuung** in der Volksschule sowie im Sportheim im OG

Sicherung, Weiterbestand und Förderung ESV (Eisschützenverein) Puch

Würdige Sanierung der **Aussegnungshalle Puch** mit dem Urnenfriedhof

FÜR UNSER PUCH

Neuerrichtung **Naturnahe Bestattung** im Friedhof Puch

Jahrhundertkauf Maurerbauer im Ortszentrum für zukünftiges Heimatmuseum und multifunktionale Nutzung

Errichtung **Park & Ride Parkplatz** für PKW und Fahrräder – Raschl

LEISTUNGSBILANZ 2014 - 2019

Unzählige **Straßen- und Brückensanierungen** im gesamten Ortsgebiet, Gehsteigabsenkungen uvm.

Beginn Umstellung auf **energieeffiziente Straßenbeleuchtung** – auf LED Lampen

Sanierungsarbeiten beim **Haus der Musik** im Innen- und Außenbereich

FÜR UNSER PUCH

Stetige Betriebsansiedlung und Schaffung von neuen Arbeitsplätzen unter Mitwirkung der Gemeinde. Letztendlich hat die Gemeinde bei allen angesiedelten Betrieben die Verfahrensschritte unterstützt. (Firmen wie Bilfinger, anp, Justizanstalt, Hilfswerk und letztlich Liebherr)!

Aufrüstung unserer Feuerwehren auf den neuesten Stand der Technik, sowie die Anschaffung der neuen **Schutzausrüstung** für unsere Feuerwehrmänner und Feuerwehrfrauen

Sanierung der Krainerwand entlang der Halleiner Landesstraße, sowie **Neubau der Brücke Unterthurnstraße**

LEISTUNGSBILANZ 2014 - 2019

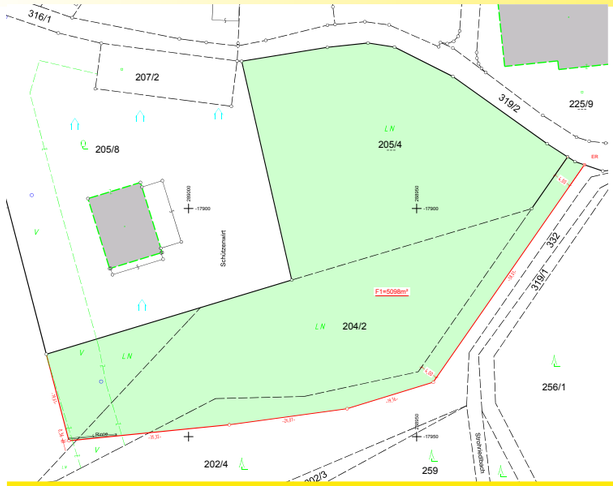

Grundkauf – **Sport und Spielplatz** sowie Parkplatz in St. Jakob – 5.098m²!

Versorgung der **Volksschule St. Jakob** mit dem LWL-Kabel – **Schnelles Internet, erweiterbar auch für Pfarrhof und die Anrainer!**

Weiters wurde die VS St. Jakob im Innen und Außenbereich saniert und ertüchtigt. Die Erhaltung der VS St. Jakob war uns immer eines der wichtigsten Anliegen für St. Jakob!

Hausnummernumstellung nicht gelungen (Bericht dazu auf Seite 43)

FÜR UNSER PUCH

Sanierung Aussegnungshalle in St. Jakob, sowie Urnenmauer- und Friedhofsanierung

Neubau der Brücke Thurnbergstraße sowie die gesamte Asphaltierung der Thurnbergstraße und Bärnkarweg

Das Nadelöhr in der **Vollererhofstraße** Gasteig wurde **entschärft** und neu entwässert sowie asphaltiert.

LEISTUNGSBILANZ 2014 - 2019

Bachverbau Steingrubbach Wiestal – Roanaweg

Sanierung des Vereinsraumes in der alten Volksschule oberhalb Dr. Lengauer

Besonders Stolz ist die Gemeinde auf die Verleihung des **„Zertifikats Audit familienfreundliche Gemeinde“** sowie des **UNICEF-Zusatzzertifikats Kinderfreundliche Gemeinde.**

FÜR UNSER PUCH

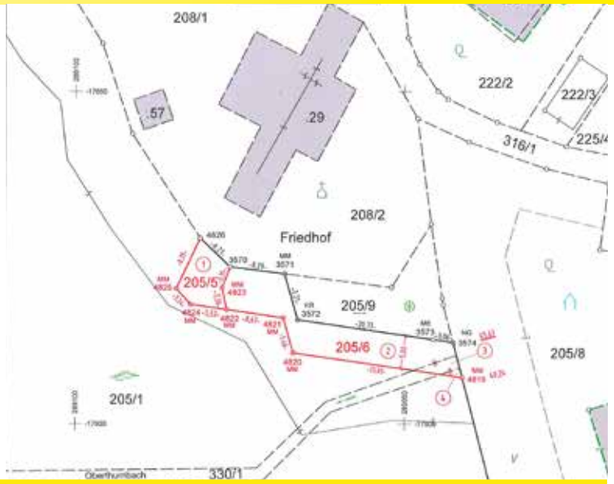

Grunderwerb – Vorsorge für **Friedhoferweiterung St. Jakob**

Umstellung der Altpapiersammlung auf Hausabholung in den meisten Haushalten in Puch und St. Jakob, sowie Hinterwiestal

Dadurch konnten die **Müllmengen spürbar verringert** werden. Karton und Papier ist wiederverwertbar!

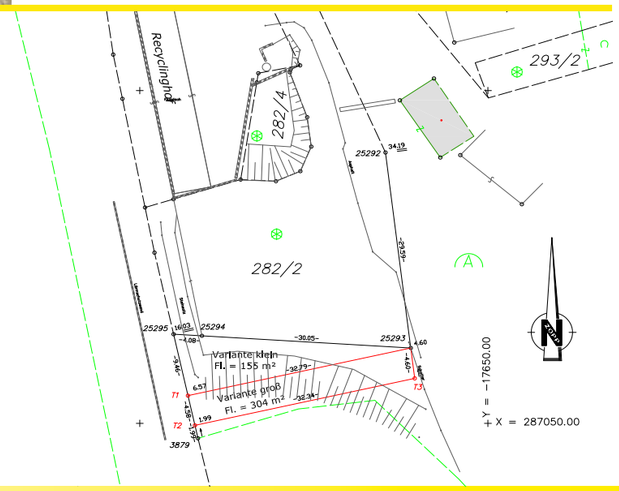

Grundvorsorge für **Erweiterung Recyclinghof**

Würdiges Provisorium **„Gemeindeamt Puch“ im alten Seniorenwohnhaus** – Erdgeschoss und nicht in Containern – Altenheimweg 470

Fortsetzung der **Baustelle Wissenspark** – forcieren der Betriebsansiedelung und Arbeitsplätze

Asphaltierungen Straßen und Radwege GPU. Die Fertigstellung der Straße, d. h. Herstellung der Asphaltdeckschicht im Gewerbepark Urstein zwischen Kreisverkehr Spar-Markt und Kreisverkehr Autobahnauffahrt Richtung Salzburg konnte abgeschlossen werden. Weiters wurden der Geh- und Radweg sowie die Entwässerungsmulden und Straßenabsicherungen (Leitschienen) fertig gestellt.

Förderungen

Gemeinde Puch bei Hallein

Kinderbetreuung und Ausbildung

- Familienförderung – 100€ pro Kind
- Kostenübernahme Kinderbetreuung
- Lehrlingsausbildung – volles Lehrjahr 300€, halbes Lehrjahr 150€
- Sozialtarif Kindergarten und Schulkindgruppe
- Zuschuss für den Besuch einer Privatschule – 500€ pro Schuljahr
- Zuschuss für den erstmaligen Schulbesuch – 75€
- Kinderscheck für Neugeborene – Übergabe durch Bgm. Klose 50€

Öffentliche Verkehrsmittel

- Feriencard und Sommerticket – 50% Zuschuss
- Jahreskarte SVV – Zuschuss 20% des Anschaffungspreises
- Student CARD – Zuschuss 20% des Anschaffungspreises
- Super s‘Cool Card SVV – Zuschuss 20% des Anschaffungspreises

Pflege

- Pflegeförderung – 100€ pro Monat ab der Pflegestufe 4 bei Pflege zu Hause ohne 24 Stundenbetreuung
- Tagesbetreuung Senioren – Zuschuss bis zu 100€ pro Monat bei nicht Inanspruchnahme der Pflegeförderung

Bauen und Wohnen

- Fernwärme – 30€ bis 500€
- Photovoltaikanlage 50€ bis 500€
- Solaranlage 50€ bis 500€
- Wärmepumpe 50€ bis 500€

Sonstige Förderungen

- Elektrofahrrad – 150€ bei Ankauf eines neuwertigen Elektrofahrrades
- Weihnachtsgabe – individuell

ÖVP PUCH

IMPRESSIONEN

FÜR UNSER PUCH

Landeshauptmann Dr. Wilfried Haslauer auf Gemeindebesuch in Puch.

ÖVP Puch – Bgm. Helmut Klose unterstützt Bundeskanzler Sebastian Kurz.

Die ÖVP Puch traf die Staatssekretärin und Salzburger Spitzenkandidatin für die EU-Wahl Karoline Edtstadler bei der ÖVP Bürgermeisterkonferenz in St. Johann im Pongau.

Hausnummern

Umstellung nicht gelungen

Geschätzte Pucherinnen und Pucher!

Man muss auch die Größe zeigen, wenn etwas nicht so gelingt, wie man es sich vorgenommen hat.

Leider gelang uns die Umstellung auf die neuen Hausnummern nicht. Ich möchte aber da jetzt nicht, wen Schuldigen suchen, oder ihnen irgendwelche Ausreden mitteilen, sondern möchte ich ihnen die Tatsachen, weil der Stand so ist, wie er ist, erklären.

Die Umstellung auf neue Hausnummern ist ein Thema, das mich mittlerweile schon zehn Jahre beschäftigt. Wie wir mit dem System der neuen Hausnummern begonnen hatten, gab es ein System, welches relativ einfach zu bedienen war. Die Gemeinde beauftragte ein Fachbüro für Vermessung, der uns einen Plan über das gesamte Ortsgebiet legte und damit begann für den Bauausschuss der Gemeinde die Arbeit.

In vielen Sitzungen und Besprechungen wurde die gesamte Umstellung besprochen und fixiert. Das schaute zu diesem Zeitpunkt relativ gut aus. Man bediente sich einer Datenbank, welche sämtliche Daten in unserem Ortsgebiet erfasst hatte. Wir waren 2016 eigentlich fertig und dachten schon an die Mitteilung an unsere Bürger, als wir auf einige Fehler im SAGIS aufmerksam wurden. Die Fehler häuften sich und wir waren eigentlich ratlos.

Wir mussten dem ganzen auf den Grund gehen. Es stellte sich heraus, dass der Bund eine Datenumstellung durchführte und davon waren wir negativ betroffen. Da wir auch die Ressourcen nicht hatten, konnten wir mit der Umstellung nicht weitermachen. Es müssen großteils die GWR-Daten neu eingegeben werden. Das kann auch keine externe Firma ohne Eigenpersonal durchführen.

Mittlerweile konnte das Personal im Bauamt um einen Sachbearbeiter, Siegfried Burgschwaiger, aufgestockt werden. Er wird die Hausnummernumstellung jetzt wieder intensiv in Angriff nehmen.

Ich bin guter Dinge, dass wir die Umstellung heuer über die Bühne bringen werden. Ungeachtet dessen sind wir froh, dass wir die Hausnummernumstellung zum damaligen Zeitpunkt nicht durchführten. Umso bedauerlicher finde ich, dass da extern Umstellungen vorgenommen werden und die Leidtragenden sind wir alle.

Ich werde hier kein Wahlversprechen abgeben und mich hinauslehnen, aber ich bin voll überzeugt, dass die Hausnummernumstellung relativ bald passieren wird.

Bürgermeister Helmut Klose

FACEBOOK UND HOMEPAGE

ÖVP Puch online

Besuchen Sie uns auf unserer pro!Puch-Webseite und auf Facebook

Halten Sie sich auf dem Laufenden

Klicken Sie auf **www.propuch.at** und folgen Sie uns auf **www.facebook.com/pro.Puch** – hier finden Sie Aktuelles aus der Gemeinde, Informationen zur ÖVP Puch und interessante Berichte. Wir freuen uns auf Ihren Besuch!

Ihr Team der ÖVP Puch